臺灣新民報
（第二版）（日刊第一千一百九十九號）（可認物便郵電報第三號）昭和十八年七月三十日（金曜日）
臺灣日日新報 第一萬五千五百九十二號 A（一）

敵機卅一機撃墜

ブーゲンビル島 ニユープリテン島方面に邀撃

【東京發電通信】大本營發表（二十九日十六時四十五分）帝國海軍戰鬪機隊は七月二十五日、二十六日ブーゲンビル島に來襲せる敵機合計百五機を同島上空に邀撃し、その二十七機を撃墜、又七月二十八日、ニユーブリテン島西端に來襲せる敵機約七十機と交戰、その五機を撃墜せり、右兩戰鬪に於いてわが方は驅逐艦一隻沈沒、飛行機十二機を失へり

熾烈な海空戰を展開

【東京發同盟】ソロモン群島のニユージョージア島を中心とする激烈なる日米の大海空戰は、二十九日ブーゲンビル島に對する敵の大規模なる攻撃によつて明らかなる如く、遂に新たなる段階に入つた。

【東京發同盟】ソロモン群島のニユージョージア島を中心とする激烈なる日米の大海空戰は、二十九日ブーゲンビル島に對する敵の大規模なる攻撃によつて明らかなる如く、遂に新たなる段階に入つた。

戰局の全運命は補給

奮へ、銃後の生産戰

敵艦へ殴り込み、我一方的勝利

激鬪五分、飛行機撃墜十二機

敵艦二百二十一件撃沈

南支軍司令部で發表

華中合作社を移管

南京大使館情報部發表

國府山東方面軍を改稱

全國營林局長會議

第一日 增伐、造植林等協議

苛酷、欺瞞の勞働條件

ニユーギニヤの主を搾取

英國の積惡史

樞密院全院委員會開く

「クラ灣夜戰の實戰談」

艦長

ラエ北方で二一機撃墜

荒鷲ニユーギニヤ爆撃

伊太利内閣成立

ファシスト黨を解散

暴戻不遜な放言

ルーズヴエルト演説

手段を新しく

驚農家を登用し街庄助役に

增産へ陣頭指揮行ふ

臺北市内の刀圭界

社說

待望の海志令
愈よ公布

去る廿日の閣議で決定された海軍省提出の海軍志願令は、本日附を以て公布された。本令は昭和十三年一月勅令第十二號海軍志願令を全面的に改正したもので、その改正の要點は、從來の志願兵制度を廢止して、新たに豫科練習生制度を設けたことである。

豫科練習生は、從來の志願兵制度に於ける豫備生徒に相當するもので、その採用は從來の志願兵制度と同樣、海軍大臣の定むる所に依り、志願者中より選抜して採用することになつてゐる。

豫科練習生の採用資格は、從來の志願兵制度に於ける豫備生徒の採用資格と大體同樣であるが、從來の豫備生徒の採用資格中、年齢は十七歳以上二十歳以下、學歴は高等小學校卒業程度以上であつたのを、年齢は十四歳以上十七歳以下、學歴は尋常小學校卒業程度以上と改めた點が、從來の豫備生徒の採用資格と異つてゐる。

豫科練習生の教育は、從來の豫備生徒の教育と同樣、豫科練習生教育部に於て行ふことになつてゐるが、その教育期間は從來の豫備生徒の教育期間が一年であつたのを、豫科練習生は一年半と改めた點が從來と異つてゐる。

豫科練習生は、豫科練習生教育部を卒業すると、豫科練習生の階級を以て、海軍航空隊、海軍砲術學校、海軍水雷學校、海軍通信學校、海軍工機學校、海軍經理學校、海軍航空廠、海軍工廠、海軍火藥廠、海軍燃料廠、海軍被服廠、海軍衣糧廠、海軍病院、海軍技術研究所、海軍艦政本部、海軍航空本部、海軍軍需本部、海軍經理本部、海軍醫務本部、海軍技術本部、海軍軍令部、海軍省、鎮守府、艦隊、警備隊、練習艦隊、練習航空隊、練習砲術學校、練習水雷學校、練習通信學校、練習工機學校、練習經理學校、練習航空廠、練習工廠、練習火藥廠、練習燃料廠、練習被服廠、練習衣糧廠、練習病院、練習技術研究所、練習艦政本部、練習航空本部、練習軍需本部、練習經理本部、練習醫務本部、練習技術本部、練習軍令部、練習艦隊、練習警備

砲飛協同、陣地攻撃
熾烈な戰闘展開
畏し 四殿下親しく御成り

【臺南電話】南方戰線に活躍する陸軍航空部隊の將兵を慰問し、且つ最近の戰況を視察せられる爲め、高松宮殿下、三笠宮殿下、東久邇宮殿下、朝香宮殿下には、夫々御差遣の御名代殿下を以て、去る二十七日午前八時半、臺南飛行場に御着陸遊ばされた。

中部軍司令官、第八飛行師團長、第三飛行團長、臺南州知事、臺南市長、臺南警察署長、臺南憲兵隊長、臺南州特高課長、臺南州經濟部長、臺南州警務課長、臺南州官房主事、臺南州內務部長、臺南州土木課長、臺南州勞務課長、臺南州農業會長、臺南州產業會長、臺南州商工會長、臺南州水產會長、臺南州畜產會長、臺南州產業組合中央會長、臺南州產業組合聯合會長、臺南州產業組合聯合會長、臺南州產業組合聯合

先生頑張れ、僕等も行く
兒童に好模範大空へ
決意は固し小倉、桂兩訓導

【基隆】志願兵制度の實施を前へる大空の決戰場へと敵をつけて今日本中の注目は戰爭の山本連隊長をついで空軍から大空へ飛べと激勵一路の期待をうけてゐる基隆一中の小倉、桂兩訓導は一日も早く必勝の確信をもつて大空に飛べと激勵したので、私も勉強されて

夕刊 臺灣日日新報 第一萬五千五百九十二號 昭和十八年七月二十五日（金曜日）（明治卅一年五月九日第三種郵便物認可）（第二版）

ソロモン、海空陸の立體攻防戰最高潮

苛烈ムンダ決戰は續く

【サイゴン二十四日發同盟】ムンダの激戰は愈々三十日を迎へ、ニュージョージア島北端のライス岬敵飛行場の爭奪は一層熾烈を加へ、この間ムンダ西方のルビナ島に進出、ニュージョージア島北部のライス岬敵飛行場に對し一擊を與へムンダの攻防を助けつゝある日米の激戰が續けられ、この間ムンダ飛行場の攻防をめぐる地上戰は愈々熾烈を極めてゐるが、ムンダ飛行場の北方約二十五浬のバラレ島に對しても敵は二十五日ムンダ飛行場の北方僅か二浬のビル島に對し、二十六日ムンダ飛行場の西方僅か二浬のロビアナ島に對し、二十七日ムンダ飛行場の南方僅か二浬のエレベンガ島に對し、二十八日ムンダ飛行場の南方僅か二浬のバンゴ島に對し、二十九日ムンダ飛行場の南方僅か二浬のバンゴ島に對し、三十日ムンダ飛行場の南方僅か二浬のバンゴ島に對し、三十一日ムンダ飛行場の南方僅か二浬のバンゴ島に對し、八月一日ムンダ飛行場の南方僅か二浬のバンゴ島に對し、二日ムンダ飛行場の南方僅か二浬のバンゴ島に對し、三日ムンダ飛行場の南方僅か二浬のバンゴ島に對し、四日ムンダ飛行場の南方僅か二浬のバンゴ島に對し、五日ムンダ飛行場の南方僅か二浬のバンゴ島に對し、六日ムンダ飛行場の南方僅か二浬のバンゴ島に對し、七日ムンダ飛行場の南方僅か二浬のバンゴ島に對し、八日ムンダ飛行場の南方僅か二浬のバンゴ島に對し、九日ムンダ飛行場の南方僅か二浬のバンゴ島に對し、十日ムンダ飛行場の南方僅か二浬のバンゴ島に對し、十一日ムンダ飛行場の南方僅か二浬のバンゴ島に對し、十二日ムンダ飛行場の南方僅か二浬のバンゴ島に對し、十三日ムンダ飛行場の南方僅か二浬のバンゴ島に對し、十四日ムンダ飛行場の南方僅か二浬のバンゴ島に對し、十五日ムンダ飛行場の南方僅か二浬のバンゴ島に對し、十六日ムンダ飛行場の南方僅か二浬のバンゴ島に對し、十七日ムンダ飛行場の南方僅か二浬のバンゴ島に對し、十八日ムンダ飛行場の南方僅か二浬のバンゴ島に對し、十九日ムンダ飛行場の南方僅か二浬のバンゴ島に對し、二十日ムンダ飛行場の南方僅か二浬のバンゴ島に對し、二十一日ムンダ飛行場の南方僅か二浬のバンゴ島に對し、二十二日ムンダ飛行場の南方僅か二浬のバンゴ島に對し、二十三日ムンダ飛行場の南方僅か二浬のバンゴ島に對し、二十四日ムンダ飛行場の南方僅か二浬のバンゴ島に對し、二十五日ムンダ飛行場の南方僅か二浬のバンゴ島に對し、二十六日ムンダ飛行場の南方僅か二浬のバンゴ島に對し、二十七日ムンダ飛行場の南方僅か二浬のバンゴ

日の遺児の誓

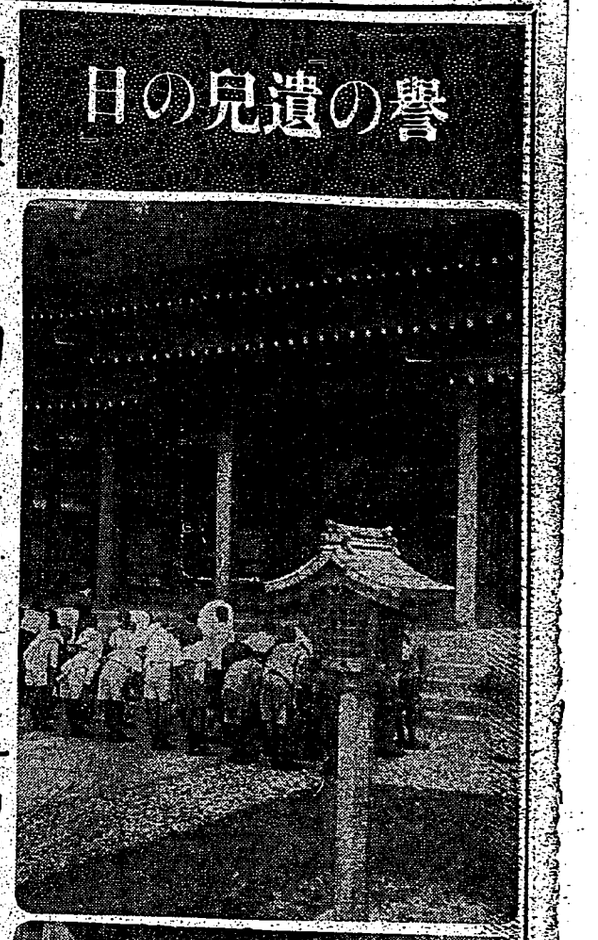

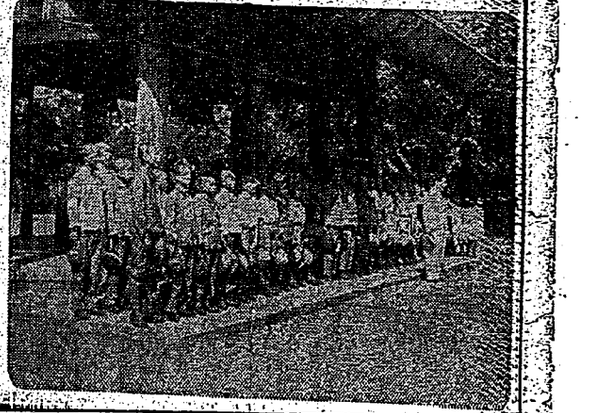

胸弾ます勳兒八十名
護國の父に嬉し對面
感激は一入、劍潭の杜

こんなに元氣であの側に參りました——父親の姿を仰ぐ靈の社前の對面八十名がこの待つに待つた感激の對面で神なる父"と唱れて再會する日である。この廿九日は戰歿の勳兒一人殘らず靖國神社の祭神として合祀される日であるが、この日に先立ち臺北市劍潭の杜に勳兒八十名が集まり、感激の對面をした。

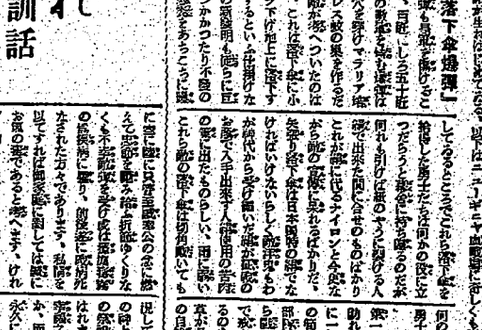

故十五勇士の光榮
けふ臺北市で擧行

臺灣神社に參拜
田村宮司の訓示に傾聽

お父様に負けぬ
立派な國民となれ
松崎護國神社社司訓話

お米は皆國に奉納
「米穀供出常會」で說く

空に探すパプアの筒
ニューギニア戰線落穗集

獨立へ印度青年鍛ふ
異教徒も結付ける戰友愛

守り通す家門の榮譽
遺兒對面の感激を語る

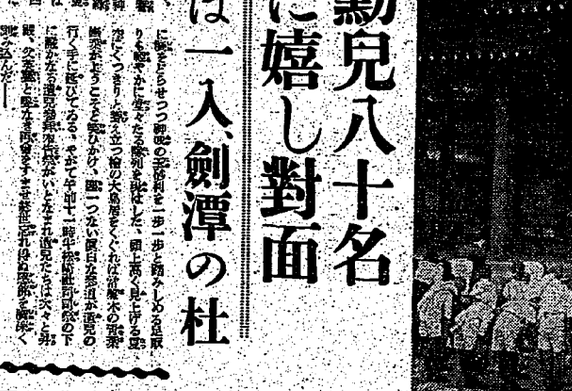

勳兒社頭對面
上=護國神社社頭に神參拜

どつさりお土産

齋藤さん優しく訓す
お國のために立派な人に

臺灣青年少年訓練所
マス・イタノラトのむ勵に練訓年

後二國志
(出師の卷)
吉川英治作
矢野橋村畫
(162)

梁井知事連
米はみ國に奉納

ホシ ミクローゼ
消化不良便秘に!
胃腸・消化 ビルツ藥用
星製藥 株式會社